

Mode d'emploi



KBY3011 - KBY2011

DēLonghi

KBY3011 - KBY2011 Table des matières

DESCRIPTION 3
- Avant l'utilisation 4
- Pendant l'utilisation 4
- Remplissage 4

UTILISATION 4
- Mise en marche et fonctionnement 5
- Tableau des températures recommandées 5
- Fonction de maintien au chaud 5
- Verser 6
- Réglage du son 6

DISPOSITIF DE SÉCURITÉ - ENTRETIEN - NETTOYAGE 7
- Dispositif de sécurité 7
- Entretien 7
- Tartre 7
- Filtre à calcaire 7
- Retrait du filtre à calcaire 7
- Nettoyage de la bouilloire et du filtre à calcaire 8

RÉSOLUTION DES PROBLÈMES 9

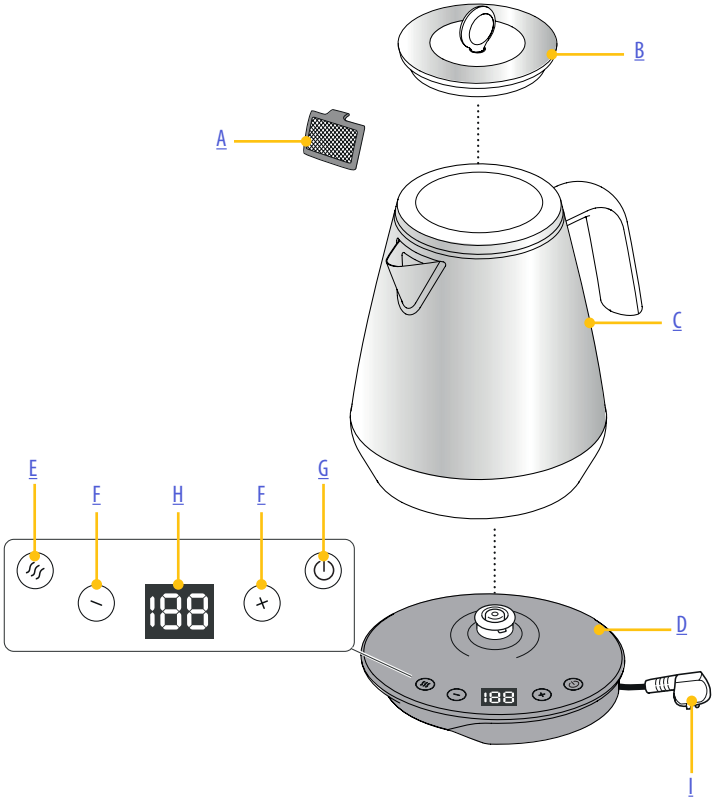

A. Filtre amovible
B. Couvercle amovible
C. Indicateur de niveau d'eau
D. Base électrique à 360° avec espace de rangement du cordon
E. Fonction de maintien au chaud
F. Sélection température/Réglage son
G. Marche/Arrêt
H. Écran
I. Fiche

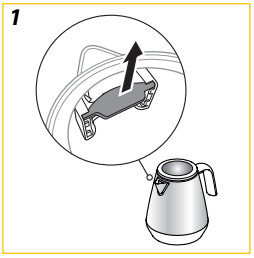

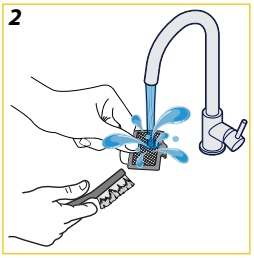

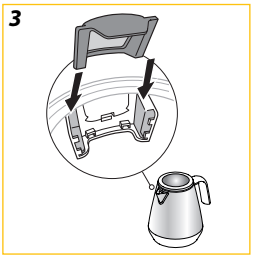

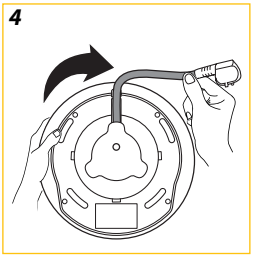

Avant l'utilisation

- Déballer complètement la bouilloire et la base d'alimentation.
- Ne pas laisser les enfants jouer avec les emballages pour éviter un risque d'étouffement.
- Retirer toutes les étiquettes des surfaces externes en acier inoxydable.
- Retirer le filtre (fig. 1) et le laver sous l'eau (fig. 2). Consulter le chapitre « Retrait du filtre à calcaire ».
- Remplir la bouilloire jusqu'au niveau « MAX » et faire bouillir.
- L'eau bouillante doit être éliminée et la bouilloire rincée à l'eau froide. Cette procédure doit être répétée trois fois pour éliminer la poussière de fabrication, etc.
- Après le rinçage de la bouilloire, remettre le filtre en place (fig.3).

Pendant l'utilisation

Grâce à la base d'alimentation spécialement conçue et à son connecteur central, on peut maintenant poser la bouilloire sur la base avec n'importe quel angle, depuis n'importe quelle position.

- Libérer le cordon de la base de rangement et ajuster la longueur en déroulant tout autour de la base pour obtenir la longueur adéquate pour que la fiche atteigne la prise à utiliser (fig.4).
- Ne pas laisser le cordon pendre des bords des surfaces de travail.

Remplissage

- Retirer la bouilloire de sa base avant de la remplir.
- Ouvrir le couvercle et remplir la bouilloire jusqu'au niveau désiré.

  Ne pas remplir avec moins de 0,5 litre d'eau pour éviter que la bouilloire ne fonctionne à sec ; une mauvaise utilisation de ce type peut diminuer la durée de vie de la résistance.

  Ne pas remplir avec plus de 1,7 litre d'eau (jusqu'au niveau MAX).

  Si la bouilloire est trop remplie, l'eau bouillante risque d'être éjectée et de provoquer des brûlures.

Remarque : Vider la bouilloire après chaque utilisation. Rincer la bouilloire à l'eau douce si elle n'a pas été utilisée depuis plus de deux jours.

Mise en marche et fonctionnement

- Brancher au secteur. Tous les boutons s'allument pendant quelques secondes et un bip retentit.
- Poser la bouilloire sur la base d'alimentation.
- Appuyer sur le bouton ⏻ pour mettre en marche la bouilloire. La température par défaut est de 100 °C.
- Sélectionner la température souhaitée en appuyant sur **+** (100->40->50->60->70->80....) ou **-** (>100 ->95->90->85->80....). La bouilloire démarre automatiquement au bout de 3 secondes.

Remarque : la bouilloire s'allume et s'éteint pendant le fonctionnement afin d'atteindre la température définie de manière précise.

- La bouilloire s'éteint automatiquement et 3 bips retentissent lorsque l'eau atteint la température souhaitée.
- Le fonctionnement de la bouilloire peut être stoppé ou interrompu à tout moment en appuyant sur le bouton de marche ⏻ ou en retirant la bouilloire de sa base.

Remarque : si la bouilloire est soulevée avant que la température sélectionnée ait été atteinte et qu'on la repose sur la base dans les 60 s, elle redémarre automatiquement.

Remarque : lorsque la bouilloire commence à fonctionner, les chiffres affichés à l'écran clignotent en s'atténuant.

Tableau des températures recommandées

Réglage de la température	Recommandé pour
75 °C	Thé vert
80 °C	Thé au jasmin
85 °C	Thé Oolong
90 °C	Café instantané
100 °C	Boissons instantanées nécessitant de l'eau bouillante

Fonction de maintien au chaud

- Appuyer une fois sur le bouton ⏻ et sélectionner la température. Appuyer sur le bouton de maintien au chaud ≀≀≀ (le bouton ≀≀≀ s'allume). La bouilloire commence à fonctionner.
- Pour désactiver cette fonction à tout moment, il suffit d'appuyer une fois sur le bouton ≀≀≀ pour que le voyant s'éteigne. La bouilloire continue de fonctionner sans la fonction de maintien au chaud.

- Dès que l'eau atteint la température souhaitée, la fonction de maintien au chaud est automatiquement activée pour maintenir l'eau à la température désirée. Le bouton ʃʃʃ reste allumé au cours de la période de maintien au chaud (environ 20 minutes) et s'éteint automatiquement.

Remarque : la fonction de maintien au chaud ne peut être activée si la température sélectionnée est de 100 °C.

Remarque : si la bouilloire est soulevée de sa base, la fonction de maintien au chaud reste activée pendant environ 60 s. Une fois les 60 s écoulées, la bouilloire se place en mode veille.

Verser

- Retirer la bouilloire de sa base d'alimentation et verser l'eau prudemment. Ne pas incliner brusquement la bouilloire ni verser l'eau avec un angle trop prononcé.
- Lorsque l'on soulève la bouilloire de sa base, de la moisissure peut être visible sur la surface supérieure de celle-ci. La formation de condensation sur la base est un phénomène normal et ne doit pas alarmer l'utilisateur.

Remarque : Vider la bouilloire après chaque utilisation. Rincer la bouilloire à l'eau douce si elle n'a pas été utilisée depuis plus de deux jours. Pour réduire la consommation d'énergie et le gaspillage d'eau, n'utiliser que la quantité d'eau nécessaire.

Réglage du son

- Pour accéder au mode de réglage du son, maintenir les boutons + et - enfoncés simultanément pendant au moins 3 s lorsque la bouilloire est en mode veille ;
- On peut sélectionner *ÉLEVÉ*, *MOYEN*, *BAS* et même *AUCUN SON* en appuyant sur + et - ;
- Pour confirmer le nouveau réglage, attendre 1 min ou appuyer sur le bouton marche/arrêt ;
- Le nouveau niveau sonore défini est mémorisé, même après avoir débranché ou réinitialisé la bouilloire.

Remarque : même dans le cas où on a sélectionné le mode AUCUN SON, un signal sonore peut être dans tous les cas émis pour certains avertissements spécifiques.

Volume	Écran
Haut	
Moyen	
Bas	
Aucun son	no

Dispositif de sécurité

Si un problème survient pour le réglage de la température, un message d'avertissement s'affiche : « *Er* ».
Des signaux sonores peuvent également retentir.
La bouilloire s'arrête automatiquement et ne peut repartir tant qu'elle n'a pas été débranchée ou réinitialisée.

Entretien

- Avant le nettoyage, débrancher l'appareil du réseau et le laisser refroidir à température ambiante.
- Ne pas plonger la bouilloire ou sa base dans l'eau.
- Afin de maintenir intacte la finition de l'appareil, il est recommandé de nettoyer sa surface externe avec un chiffon humide et de l'eau uniquement.
- NE PAS utiliser de produits de polissage pour métal, de liquides inflammables ou de produits à récurer agressifs.
- S'assurer que tous les connecteurs et les prises sont tenus au sec.

Tartre

Une fois l'eau chauffée, les minéraux qu'elle contient se solidifient, ce qui rend l'eau trouble. Dès que l'on remarque qu'une pellicule se forme à la surface de l'eau ou, lors du nettoyage du filtre, à la surface de la résistance, un détartrage de la bouilloire et du filtre est nécessaire.

Filtre à calcaire

La bouilloire est équipée d'un filtre à calcaire qui empêche les particules de calcaire en suspension d'être versées dans la boisson préparée.
Le filtre est amovible et lavable. Il est nécessaire de retirer et de nettoyer le filtre lorsque l'on remarque des dépôts sur le filtre ou si l'efficacité de l'écoulement est affectée.

Retrait du filtre à calcaire

- Laisser refroidir complètement la bouilloire et débrancher l'appareil de l'alimentation secteur. S'assurer d'avoir les mains propres et sans savon, crème, ou quoi que ce soit d'autre qui pourrait souiller l'eau.
- Vider la bouilloire et retirer le filtre comme illustré à la figure 1. Rincer à l'eau courante tout en brossant à l'aide d'une brosse douce (fig.2), puis remettre le filtre en place (fig.3).
  Le filtre comporte un risque d'étouffement, ne pas le laisser sans surveillance après le nettoyage.

Nettoyage de la bouilloire et du filtre à calcaire

Le nettoyage et le détartrage réguliers sont essentiels afin de maintenir un bon fonctionnement. La formation excessive de tartre peut compromettre les performances du produit et doit être évitée.

- Utiliser un détartrant pour bouilloires (conseil : utiliser des solutions détartrantes à base d'acide citrique). Lorsque du tartre commence à se former sur la résistance, acheter un détartrant pour bouilloires adapté et détartrer conformément aux instructions indiquées sur le paquet du détartrant.
- À la fin du détartrage, faire bouillir plusieurs fois de l'eau douce et rincer soigneusement pour éliminer complètement tout résidu de détartrant qui pourrait endommager l'appareil. Répéter les phases d'ébullition et de rinçage au moins trois fois.
- Si le filtre nécessite un détartrage, le retirer et le plonger dans la même solution détartrante.
- S'assurer que les pièces électriques sont complètement sèches avant d'utiliser la bouilloire.

KBY3011 - KBY2011 Résolution des problèmes

Problème	Cause	Solution
La bouilloire ne fonctionne pas	Absence d'alimentation La bouilloire n'est pas branchée	S'assurer que la bouilloire est branchée S'assurer que la bouilloire est correctement posée sur sa base
La fonction de maintien au chaud ne s'active pas	Température sélectionnée : 100 °C	La fonction de maintien au chaud ne peut s'activer si la température sélectionnée est de 100 °C, même si le bouton est éclairé
Temps d'arrêt prolongés ou la bouilloire s'arrête trop tôt	Accumulation de calcaire/minéraux à l'intérieur de la bouilloire	Voir le paragraphe « Nettoyage du filtre à calcaire »
L'augmentation de la température affichée s'arrête et reprend au cours du fonctionnement	La température de l'eau suit le cycle de marche/arrêt de la résistance	Il s'agit d'une situation parfaitement normale
L'appareil émet un bip, tous les boutons clignotent et « Er » s'affiche à l'écran	Le capteur de température est endommagé	Contacter l'assistance
Lorsque l'on appuie sur + ou sur - , la bouilloire ne se met pas en marche ou un bip retentit	La température de l'eau dans la bouilloire est supérieure à la température sélectionnée	Sélectionner une température plus haute
100 °C a été sélectionné, mais après le chauffage l'écran affiche 95 °C	En raison de l'altitude, le point d'ébullition est inférieur à 100 °C	